Пролетарии всех стран, соединяйтесь!

22-я год изд.

ГРОЗНЕНСКИЙ РАБОЧИЙ

ОРГАН ОБКОМА И ГОРКОМА ВКП(б) и ВЕРХОВНОГО СОВЕТА ЧЕЧЕНО-ИНГУШСКОЙ АССР

№ 71 (5756) | Среда, 26 марта 1941 г. | Цена 10 коп.

СЕГОДНЯ В НОМЕРЕ:

Встретим Первое мая новыми победами во Всесоюзном социалистическом соревновании нефтяников! Письмо коллектива 1-го промысла эксплоатации треста Старогрознефть — 1 стр.

Отъезд из Москвы министра иностранных дел Японии г. Иосуке Мацуока — 1 стр.

НА ПОЛЯХ НАШЕЙ РЕСПУБЛИКИ—1 стр.

О мероприятиях по дальнейшему подъему шелководства в Чечено-Ингушской АССР. Постановление Совета Народных Комиссаров и бюро областного комитета ВКП(б) Чечено-Ингушской АССР — 2 стр.

Н. Цицин — Пиретрум — 2 стр.

Н. Симонович—Экономить горючее— 2 стр.

Г. Сахновский — Проводники новой техники — 3 стр.

ПАРТИЙНАЯ ЖИЗНЬ. По-большевистски осваивать подвыдвиж. **Б. Пономарев.** — Комсомольско-молодежная установка — 3 стр.

Н. Батыжев — О постоянно действующих комиссиях местных советов — 3 стр.

ТЕАТР — М. Грин — «Дотурка» — 4 стр.

ЗА РУБЕЖОМ: Война в Европе и Африке. Сенат США одобрил законопроект об ассигновании 7 миллиардов долларов на оказание помощи Англии. Доставка крупных американских бомбардировщиков в Англию. Приезд Риббентропа в Вену. Сельское хозяйство в США — 4 стр.

ШЕЛКОВОДСТВО—ВАЖНАЯ ОТРАСЛЬ СЕЛЬСКОГО ХОЗЯЙСТВА

На XVIII с'езде ВКП(б) товарищ Молотов указал, что «шелководству необходимо обеспечить дальнейший большой под'ем». Шелководство является важной отраслью сельского хозяйства нашей страны, за годы сталинских пятилеток, благодаря колхозному строю, оно шагнуло далеко вперед.

На необъятных просторах нашей социалистической родины — в республиках Средней Азии, Закавказье, в Крыму, на Украине, в автономных республиках и областях Северного Кавказа — развивается шелководство.

В нашей стране потребляется много шелка и спрос на него повышается с развитием промышленности, с ростом материальных и культурных запросов населения. Применение шелковых изделий чрезвычайно разнообразно. Шелк незаменим в медицине, в электротехнике, из него делают рыболовные снасти, он необходим для производства парашютов и т. д.

Недавно Совет Народных Комиссаров СССР и Центральный Комитет ВКП(б) приняли постановление, которое содержит в себе конкретные мероприятия по развитию советского шелководства.

Несмотря на то, что шелководство в нашей стране за последние годы имеет некоторые успехи, эти успехи нельзя признать достаточными в свете новых задач, поставленных партией и правительством перед этой важной отраслью социалистического сельского хозяйства.

Партия и правительство установили государственный план посадок шелковицы в колхозах. Это является мероприятием большой государственной важности, ибо этим самым создается прочная кормовая база развития шелководства в колхозах.

Успешное развитие шелководства немыслимо без создания и расширения кормовой базы. «Известно, что для тутового шелкопряда или шелковичного червя основным кормом служит лист тутового дерева или шелковицы. Всего по Союзу за 1941—1947 гг. установлен план сплошных посадок плантаций шелковицы в 256,17 тысяч гектаров. Кроме этого должно быть посажено 182,3 миллиона тутовых деревьев по межам полей, оросительных каналов и т. д. («Правда»). В колхозах Чечено-Ингушской АССР в 1941—1947 годах должно быть посажено 2,27 тысячи гектаров кустовых шелковичных плантаций, в том числе в 1941 году — 250 гектаров; за эти же годы должно быть посажено 600 тысяч высокостволыых деревьев шелковицы и в 1941 году—100 тысяч. Колхозам и колхозникам предоставляются большие возможности для всемерного развития тутоводства. За перевыполнение планов выращивания семяков и сажецев шелковицы вводится система дополнительной оплаты труда, также дополнительно оплачивается каждый килограмм коконов, полученный сверх плана урожайности.

Все эти мероприятия создают мощный стимул для развития общественного шелководства, создают все возможности для развития шелководства в масштабах, нужных нашему социалистическому государству, нашей стране. Постановлением партии и правительства запрещается приготовление грены и червоводчание на дому.

В колхозах, занимающихся шелководством, рекомендуется создать специальные шелководческие бригады или звенья из наиболее квалифицированных колхозников, построить не менее одной—двух червоводен и т. д.

Сегодня в «Грозненском рабочем» публикуется постановление Совета Народных комиссаров и бюро Областного комитета ВКП(б) «О мероприятиях по дальнейшему под'ему шелководства в Чечено-Ингушской АССР». Это постановление целиком и полностью вытекает из решения Совнаркома СССР и ЦК ВКП(б) от 13 марта 1941 года и намечает пути развития шелководства в нашей республике. Совет Народных Комиссаров нашей республики и обком ВКП(б) установили для районов развития шелководства обязательные нормы посадок шелковицы. Намечены мероприятия по организации отбора лучших экземпляров местных сортов шелковицы, запрещена без разрешения СНК Чечено-Ингушской АССР порубка и раскорчевка всех видов насаждений шелковицы. За каждое срубленное или выкорчеванное дерево должно быть посажено в том же году не менее 10 молодых высокостволыых тутовых деревьев.

Партийные, советские и комсомольские организации на селе должны широко разъяснить колхозникам постановление СНК СССР и ЦК ВКП(б), а также мероприятия Совета Народных Комиссаров нашей республики и Чечено-ингушского обкома ВКП(б). Новый порядок оплаты труда колхозников, занятых в шелководстве, материально заинтересовывает их и создает все предпосылки для успешного развития шелководства в колхозах Чечено-Ингушетии.

В республике большое значение имеет разведение тутового шелкопряда, особенно в колхозах Шалинского, Курчалоевского, Гудермесского, Сунженского, Надтеречного, Шатоевского, Ачхой-Мартановского, Атагинского и Галашкинского районов. В этих районах, как этого требует постановление Совнаркома и обкома ВКП(б), необходимо обратить серьезное внимание на разведение тутового шелкопряда и создание кормовой базы для него.

Наступают горячие дни. Нужно уже сейчас обеспечить разведению шелковичных плантаций, посадку высокостволыых деревьев для того, чтобы с успехом выполнить задание партии и правительства о создании кормовой базы шелководства на 1941 год.

Государство оказывает колхозам большую помощь в развитии шелководства. В текущем году колхозам нашей страны отпускается долгосрочный кредит в размере 14,5 миллиона рублей на строительство червоводен и приобретение выкормочных этажерок. На эту заботу партии и правительства колхозы и колхозники Чечено-Ингушетии должны ответить успешной работой по развитию шелководства — этой важной отрасли социалистического сельского хозяйства.

Выполнили квартальный план

Вчера — 25 марта трест Малгобекнефть (управляющий т. Негонцев) закончил выполнение квартального плана добычи нефти и газа. Сейчас перевыполняют задание 17 бригад из 18 в тресте. Особенно хорошо работают коллективы второго и третьего промыслов, добывающие ежесуточно десятки тонн нефти сверх плана.

Одновременно с нефтяниками Малгобека вчера закончили квартальный план добычи нефти и газа и эксплоатационники треста Старогрознефть (управляющий т. Рябов). В социалистическом соревновании среди промыслов вперед идут первый промысел (заведующий т. Комаев), закончивший квартальный план 20 марта и третий промысел (заведующий т. Клапчук) — 22 марта. К концу квартала старогрозненцы дают сверх плана несколько тысяч тонн нефти.

Отъезд из Москвы министра иностранных дел Японии г. Иосуке Мацуока

24 марта выехал из Москвы в Берлин министр иностранных дел Японии г. Иосуке Мацуока.

На Белорусском вокзале г. Иосуке Мацуока провожали: заместитель Народного Комиссара иностранных дел тов. С. А. Лозовский, заведующий Протокольным отделом НКИД тов. В. Н. Барков, заведующий вторым Дальневосточным отделом НКИД тов. С. К. Царапкин, состав японского посольства во главе с послом Японии г. И. Татекава, посол Германии граф фон-дер Шуленбург, посол Италии г. А. Россо, посланник Венгрии г. Ж. де-Бринтоффи, посланник Словакии г. Ф. Тисо, посланник Болгарии г. И. Стаменов, посланник Румынии г. Г. Гафенку.

В городе Ленина. На снимке: Дом Книги. Фото (ТАСС).

Стахановцы—нефтяники рационализируют производство

БАКУ, 25. (ТАСС). Стахановцы бакинских нефтепромыслов совершенствуют технологический процесс бурения и добычи нефти. Знатный мастер треста Сталиннефть Ванесов, разбуривая новую скважину, учитывает ее своеобразие, особенности грунтов, газовые проявления, часто вносит существенные коррективы в технические нормы. Он разработал режим бурения первой скважины в открытом море в бухте Ильича. По технического наряду скважину с глубины от 250 метров до 1870 метров следовало бурить долотом диаметром в 14,75 дюйма. Ванесов же на глубине 1695 метров применил долото диаметром в 10,75 дюйма. Это значительно ускорило проходку. Кроме того, были уменьшены удельный вес и вязкость глинистого раствора. Благодаря такому режиму бурения, бригада сэкономила большое количество материалов и закончила проходку скважины за 95 дней раньше срока. Опыт бригады Ванесова применяют и другие буровики района.

247 тысяч рублей экономии

СЫЗРАНЬ, 25. (ТАСС). Комсомольцы Сызранского нефтепромысла развернули борьбу за экономию материалов, инструмента и оборудования. Созданы бригады по экономии. К участию в этой работе привлечена несоюзная молодежь.

Бригада, руководимая комсомольцем Бузыкиным, взяла порядок в учете горючего. 13 комсомольцев транспортной конторы сэкономили в течение месяца 1250 литров бензина. Бригада комсомолца Лагутина собрала большое количество старых автомобильных и тракторных деталей, организовала реставрацию их. Больших успехов добились комсомольцы-бурильщики. Они сэкономили при бурении скважин 247 тысяч рублей.

Советское Приморье на Всесоюзной сельхозвыставке

25 марта на Всесоюзной сельскохозяйственной выставке была получена новая партия натуральных экспонатов. Среди них снопы риса, выращенного на полях Сантахезской опытной станции. Работам опытной станции отводится большое место в зале Приморского края павильона Дальний Восток. Будут показаны наиболее скороспелые сорта риса «сантахезский 621» и «сантахезский 052», дающий урожай по 50 центнеров с гектара. Посетители выставки познакомятся с новой системой использования ирригационных сооружений, агротехникой возделывания риса, использующими в 3—4 раза ускорить обработку полей, засеянных этой культурой. Здесь же размещаются экспонаты передового возделывания риса колхоза имени Буденного, Шмаковского района.

Натуральные экспонаты — мешки орехов, сои, пшеницы, глыбы руды и сучанского угля, ящики консервов и другие образцы продукции промышленности и сельского хозяйства края —наглядно свидетельствуют о больших возможностях дальнейшего развития экономики Приморья. Один из стендов зала расскажет об опыте старшего зоотехника Черниговского района, Уссурийской области, орденоносца Анны Моисеевны Васик, достигшей замечательных успехов в развитии животноводства. (ТАСС).

ВСТРЕТИМ ПЕРВОЕ МАЯ НОВЫМИ ПОБЕДАМИ ВО ВСЕСОЮЗНОМ СОЦИАЛИСТИЧЕСКОМ СОРЕВНОВАНИИ НЕФТЯНИКОВ!

Письмо коллектива 1-го промысла эксплоатации треста Старогрознефть

Ко всем рабочим, служащим и инженерно-техническим работникам предприятий Грознефтекомбината

Дорогие товарищи!

XVIII Всесоюзная конференция ВКП(б) наметила разрушительную программу борьбы за дальнейший под'ем народного хозяйства и укрепление обороноспособности нашей великой социалистической родины.

Центральный Комитет партии и Совет Народных Комиссаров СССР поручили Госплану СССР приступить к составлению генерального плана СССР на 15 лет, рассчитанного на решение задачи — перегнать главные капиталистические страны в производстве на душу населения чугуна, стали, топлива, электроэнергии, машин и других средств производства и предметов потребления. Это решение партии и правительства вызывает чувство законной гордости у трудящихся нашей страны, ибо они знают, что руководимая великим вождем товарищем Сталиным наша партия успешно выполнит 15-летний народнохозяйственный план.

Новые, более ответственные, задачи поставлены перед грозненскими нефтяниками. В дни социалистического соревнования им. XVIII Всесоюзной партийной конференции грозненские нефтяники добились значительных успехов и продолжают перевыполнять план.

Коллектив нашего промысла, участвуя в этом соревновании, к открытию конференции государственный план по добыче нефти за полгора месяца выполнил на 110,9 процента.

Таких показателей мы добились благодаря большому производственному под'ему в бригадах. За два месяца мы провели 12 технических мероприятий, от которых получили прирост в добыче нефти в два раза больше, чем намечалось по плану. У нас на всех действующих скважинах установлен оптимальный технологический режим. Коэффициент эксплоатации скважин увеличен на 1,7 процента.

Закреплены первые результаты, стахановцы и ударники промысла по-большевистски взялись за проведение в жизнь решений XVIII Всесоюзной партийной конференции. Основной задачей в практической работе мы станем, как этого требуют решения партконференции: «Выполнить план не только в среднем по предприятию, как это было до сих пор, но выполнять план ежедневно в каждом цехе, в каждой бригаде, на каждом станке и в каждой смене». Сейчас все бригады промысла перевыполняют суточное задание по добыче нефти. Впереди идут по всем показателям первая бригада мастера тов. Розанова, за ней коллектив четвертой бригады мастера тов. Доценко и пятая бригада мастера тов. Солнышкина.

Коллективы бригад каждодневно борются за высокую культуру на производстве. Все скважины и оборудование закреплены за операторами. Всюду наводится чистота и порядок. Установлен точный учет материалов и оборудования, заканчивается сбор лома, разбросанного на участках. В целях снижения расходования электроэнергии, произведено перемещение электрооборудования.

Наведение большевистского порядка в бригадах дает свои результаты. Промысел 19 марта закончил выполнение плана первого квартала по добыче нефти и газа. Мы уложились в плановую себестоимость нефти.

«Но нельзя зазнаваться и успокаиваться на этих успехах. Самая большая опасность — почить на лаврах и удовлетвориться уже достигнутым». Эти указания XVIII Всесоюзной партийной конференции наш коллектив хорошо усвоил и не останавливается на достигнутом, неуклонно движется вперед и вперед.

Готовясь к встрече международного праздника — Первого Мая, мы решили еще выше поднять знамя Всесоюзного социалистического соревнования нефтяников, перевыполнить план по всем показателям. Мы обязуемся к 1 Мая провести следующую работу:

1. Пустить из бездействия четыре покинутых и две оказывающиеся покинутого крыла с среднесуточной добычей 25 тонн нефти.

2. Повысить среднесуточную добычу нефти по насосным скважинам на 35 тонн.

3. Увеличить по промыслу среднесуточную добычу по сравнению с мартовским планом на 120 тонн.

4. С 1 апреля перевести на хозрасчет две бригады по добыче нефти.

5. Снизить себестоимость нефти и газа на 3 процента против плана.

Товарищи эксплоатационники, буровики, нефтепереработчики, строители, коллективы контор подсобных предприятий, мы призываем вас еще шире развернуть Всесоюзное социалистическое соревнование нефтяников за перевыполнение государственного плана добычи нефти и газа, за увеличение скорости бурения, выработки светлых нефтепродуктов, за бережное отношение к оборудованию, за снижение себестоимости, за новые производственные победы на всех участках Грозненской нефтяной промышленности!

Дело чести нефтяников Грозного — одной из основных нефтяных баз Советского Союза — добиться выполнения ежедневного графика, высокой культуры труда и досрочно закончить выполнение государственного плана 1941 года по всем показателям, завоевать первенство во Всесоюзном социалистическом соревновании нефтяников!

По поручению рабочих, служащих и инженерно-технических работников Первого промысла треста Старогрознефть под письмом:

Директор промысла, депутат Верховного Совета СССР **А. Цомлев**, старший инженер **Н. Репин**, старший геолог **Х. Ахчахлов**, секретарь партбюро **П. Мальцев**, председатель профкома **П. Свинцов**, мастера по добыче нефти **М. Розанов, А. Доценко, С. Солнышкин, Я. Куртаев, П. Рудченко**, бригадир испытательного цеха **А. Наливайко**, операторы-стахановцы **П. Марков, А. Тагиев, М. Мальсагов, Ф. Шляхтина, Н. Кудаев**, замерщица-стахановка **К. Левцова.**

НА ПОЛЯХ НАШЕЙ РЕСПУБЛИКИ

Передовые колхозы завершают сев ранних яровых

УРУС-МАРТАН. **(По телефону).** Широко развернулись весенние полевые работы в большинстве колхозов Урус-Мартановского района. Пользуясь благоприятной погодой, рулевые на тракторах и колхозники на конном тягле производят весновспашку и боронуют зябь. На 25 марта в районе уже всвахано 2600 гектаров и заборонировано 900 гектаров зяблевой пахоты.

На площади 600 гектаров посеяны ранние яровые культуры. В передовых колхозах района сев уже подходит к концу. Так, в колхозе «Путь Ленина», где председатель т. Эржанов, закончен сев пшеницы, засеваются последние гектары овса. В колхозе «Красная Армия», которым руководит председатель, депутат Верховного Совета ЧИАССР т. Эльмурзаев, также успешно завершается сев ярых. Накануне окончания сева и колхоз им. Сталина.

Но в районе имеются и такие колхозы, которые еще не приступили к полевым работам. Своевременно не подготовив к посевной конное тягло, до сих пор не начинают весновспашку, боронование зяби и сев ярых руководители урус-мартановских колхозов им. Карла Маркса, им. Куйбышева и им. Ленина.

В этом году значительно лучше используется тракторный парк Урус-Мартановской МТС. Во многих тракторных бригадах с первых же дней выполняются и перевыполняются нормы выработки на гусеничные и колесные тракторы. Хорошо работает бригада т. Магомадова на плугах колхоза им. Кагановича. Ее рулевые ежедневно перевыполняют свои задания.

Работа спорится

СУНЖЕНСКИЙ РАЙОН. **(По телефону).** В колхозах станиц Ассинской, Нестеровской и Карабулака идет массовая пахота конным тяглом. Пахатари перевыполняют нормы выработки, производя пахоту в строгом соответствии с требованиями агротехники.

Образцы высокой производительности и качества работы показывают рулевые тракторных бригад, которыми руководят бригадиры тт. Линев и Коробко.

Наряду с подготовкой почвы тракторами и конным тяглом, в районе успешно проходит сев овса и подсолнуха, боронуется зябь.

Дружно спорится работа на колхозных огородах и в садах. Все колхозы закончили пикировку ранней капусты и приступили к пикировке помидоров. Производена обрезка плодовых деревьев в садах колхозов станиц Орджоникидзевской и Нестеровской, продолжают обрезку садоводческие бригады станиц Троицкой и Ассинской.

Колхозные сады в хорошем состоянии. Сады колхозов им. Кирова, «Пролетарская победа», «Путь крестьянина» и др. обещают в этом году обильный урожай фруктов.

ПЕРВЫЕ ДНИ ПОЛЕВЫХ РАБОТ В КОЛХОЗАХ НАЗРАНИ

НАЗРАНЬ. **(Наш. корр).** Тракторные бригады Ингушской МТС, которыми руководят тт. Глоба и Манин, вспахали огороды в пасыр-кортовских колхозах им. XVIII партс'езда и «Пасыр-Корт». Начали пахоту и боронование конным тяглом экажевские колхозы им. Ленина и им. Штейнгарта.

Попрежнему в районе плохо с семенами, минеральными удобрениями и ядами, для борьбы с вредителями полей.

Из всех колхозов района лишь три обеспечили себя препаратом АБ, в количестве 105 килограммов, и 6 колхозов — формалином, в количестве 16,5 литра. В подвалах местного отделения Сельхозснаба продолжают лежать 5.800 центнеров суперфосфата, сульфата аммония, калийной соли, 663 килограмма препарата АБ и 64,4 литра формалина.

ТРАКТОРИСТЫ ПЕРЕВЫПОЛНЯЮТ НОРМЫ

Борясь за проведение весенне-полевых работ в сжатые сроки, передовые тракторные бригады Курчалоевской МТС систематически перевыполняют нормы выработки.

Тракторная бригада, которой руководит т. Мацуев, ежедневно на пахоте и севе выполняет норму выработки на 115 процентов. В бригаде, где бригадиром работает т. Хамид Эльдаров, нормы выработки на тракторе достигают 140 процентов. Лучший тракторист этой бригады т. Вахиб Ахмаев ежедневно вспахивает по 4—5 гектаров вместо 3,5 га по норме.

Перевыполняет свое задание также бригада во главе с бригадиром т. Шамсуевым.

Но есть и такие бригады, где плохо организованы полевые работы. Например, десятая бригада (бригадир т. Вахаев) план выполняет всего лишь на 60 процентов. Здесь по вахаевской тщательный уход за тракторами, перегоны, остановки из-за поломки отдельных частей.

На 25 марта коллектив Курчалоевской МТС всвахал под яровые культуры более 600 гектаров и засеял 120 гектаров подсолнуха.

ПОСЕВЫ ТАБАКА

В этом году колхозы нашей республики будут сеять табаки лучших сортов, семена которых получены от Всесоюзного научно-исследовательского института табачно-махорочной промышленности им. Микояна.

Под посевами табаков сорта «Тыкулах», «Трапезонд» и «Домар» будет занято 11 гектаров в колхозах «Хлебороб», «Пролетарская победа», «12 годовщина Октября» и им. Ленина (с. Аламбек), Сунженского района, в урус-мартановских колхозах «Путь Ленина» и им. Кирова, в атагинском колхозе им. Сталина, в колхозах им. Сталина и «Красный Гордой», Ачхой-Мартановского и Шалинского районов, и в колхозе «Красный животновод», пригородной зоны Малгобека.

В питомнике Наркомзема республики для испытания будет посеян табак сорта «Американ».

О мероприятиях по дальнейшему под'ему шелководства в Чечено-Ингушской АССР

Постановление Совета Народных Комиссаров и бюро областного комитета ВКП(б) Чечено-Ингушской АССР

Постановление СНК СССР и ЦК ВКП(б) от 13 марта 1941 г. «О мероприятиях по дальнейшему под'ему шелководства» — принять к руководству и исполнению.

2. Утвердить государственный план обязательных посадок шелковицы в колхозах Чечено-Ингушской АССР на 1941—47 гг. по районам:

	РАЙОНЫ	Кустовые низкоштамбовые и штамбовые плантации в га: Всего	В т. ч. на 1941 г.	Высокоштамбовые, линейные и проч. насаждения в тыс. корней: Всего	В т. ч. на 1941 г.
1	Ачалукский	42	—	7	—
2	Пседахский	48	—	8	—
3	Назрановский	224	—	28	—
4	Пригородный	162	40	27	—
5	Малгобекский	30	30	3	—
6	Сунженский	90	—	18	—
7	Ачхой-Мартановский	240	—	48	—
8	Урус-Мартановский	360	50	100	—
9	Атагинский	216	—	70	—
10	Шалинский	260	40	78	—
11	Курчалоевский	171	—	54	—
12	Гудермесский	136	50	17	—
13	Грозненский	55	—	11	—
14	Старо-юртовский	48	40	8	—
15	Надтеречный	138	—	23	—
	По плоскостям	2210	250	500	—
16	Шатоевский	30	—	30	30
17	Галашкинский	—	—	—	—
18	Ножай-юртовский	—	—	20	20
19	Галанчожский	—	—	—	—
20	Веденский	30	30	30	30
21	Саясановский	—	—	20	20
22	Шаройский	—	—	—	—
23	Чеберлоевский	—	—	—	—
24	Итум-Калинский	—	—	—	—
	Горы:	60	—	100	100
	По республике:	2270	250	600	100

3. Установить в районах развития шелководства нормы обязательных посадок для колхозов:

	РАЙОНЫ	Средняя норма обязательных для колхоза посадок шелковицы в период 1941—47 г.г.: Кустовые низкоштамбовые плантации в га	Высокоштамбовые, линейные и проч. насаждения в тыс. шт.
1	Ачалукский	6	1
2	Пседахский	6	1
3	Назрановский	6	1
4	Пригородный	6	1
5	Малгобекский	10	1
6	Сунженский	5	1
7	Ачхой-Мартановский	10	2
8	Урус-Мартановский	10	3
9	Атагинский	8	3
10	Шалинский	10	3
11	Курчалоевский	9,5	3
12	Гудермесский	8	1
13	Грозненский	5	1
14	Старо-юртовский	6	1
15	Надтеречный	6	1
16	Шатоевский	10	5
17	Галашкинский	—	—
18	Ножай-юртовский	—	4
19	Галанчожский	—	—
20	Веденский	8	5
21	Саясановский	—	4
22	Шаройский	—	—
23	Чеберлоевский	—	—
24	Итум-Калинский	—	—
	По республике:	8	2

4. Обязать исполкомы райсоветов депутатов трудящихся и райкомы ВКП(б) довести обязательные нормы и план посадок шелковицы на 1941—47 гг. до каждого колхоза в срок до 10-го апреля 1941 года.

5. Разрешить исполкомам райсоветов депутатов трудящихся и райкомам ВКП(б) дифференцировать нормы обязательных посадок шелковицы до колхозам с учетом земельных площадей и направления сельского хозяйства с обязательным соблюдением среднерайонных норм.

6. Поручить Наркому Земледелия ЧИАССР т. Исаеву, председателю Горсовета депутатов трудящихся г. Грозного (т. Бергиневскому), тресту Пригородных совхозов (т. Филатову), директору Орджоникидзевского Консервтреста (т. Сабанскому), директору Зерносовхоза № 15 (т. Пилипенко), Доруправлению (т. Михайлову) в десятидневный срок представить на утверждение СНК ЧИАССР план посадок шелковицы на лесозащитных полосах, на озеленение города, совхозов, рабочих поселков, дорог и магистральных каналов.

7. Рекомендовать колхозникам, а также рабочим и служащим, проживающим в сельских местностях, производить посадку шелковицы на приусадебных участках.

8. Утвердить план выращивания сеянцев и саженцев шелковицы на 1941—42 гг. в государственных и колхозных питомниках:

	РАЙОНЫ	1941 г.: Посев шелковицы в га	Посадка школок сажен. в га	1942 г.: Посев шелковицы в га	Посадка школок саженец. в га
1	Ачалукский	—	—	—	—
2	Пседахский	—	—	—	—
3	Назрановский	—	—	3,5	1
4	Пригородный	—	—	—	—
5	Малгобекский	—	—	—	—
6	Сунженский	2,5	—	2,5	1
7	Ачхой-Мартановский	2,5	—	—	—
8	Урус-Мартановский	—	—	—	—
9	Атагинский	—	—	—	—
10	Шалинский	10	4	11	3
11	Курчалоевский	—	—	—	—
12	Гудермесский	5	—	5	1
13	Грозненский	—	—	—	—
14	Старо-юртовский	—	—	—	—
15	Надтеречный	—	—	—	—
	По плоскостям	10	4	22	6
16	Шатоевский	—	—	—	—
17	Галашкинский	—	—	—	—
18	Ножай-юртовский	—	—	—	—
19	Галанчожский	—	—	—	—
20	Веденский	—	—	—	—
21	Саясановский	—	—	—	—
22	Шаройский	—	—	—	—
23	Чеберлоевский	—	—	—	—
24	Итум-Калинский	—	—	—	—
	По горам:	—	—	—	—
	По республике:	20	6	22	6

9. Утвердить план работ и сроки его выполнения по уходу за насаждениями шелковицы на 1941 год, обязав исполкомы райсоветов депутатов трудящихся в декадный срок довести его до колхозов и обеспечить выполнение плана работ в установленные сроки (см. приложение № 1).

10. Обязать «Агролесхем» (т. Меджелиев) обеспечить как в текущем году, так и в последующие годы заготовку всего потребного количества семян шелковицы, выращенных в местных условиях, и организовать отбор лучших экземпляров местных сортов шелковицы, закрепить их как маточники-семенники.

11. Запретить без разрешения СНК ЧИАССР порубку и раскорчевку всех видов насаждений шелковицы. Виновных в порубке, раскорчевке и потраве шелковицы привлекать к уголовной ответственности. За каждое срубленное, выкорчеванное дерево с разрешения Совнаркома ЧИАССР должно быть посажено в том же году не менее 10-ти молодых высокоствольных тутовых деревьев, возложив контроль по сохранности насаждений шелковицы на Наркомзем, Главшелксырье и исполкомы райсоветов депутатов трудящихся.

12. Обязать райсоветы депутатов трудящихся и райкомы ВКП(б) (Шалинского, Курчалоевского, Гудермесского, Надтеречного, Сунженского, Ачхой-Мартановского, Шатоевского, Атагинского и Галашкинского районов) всемерно обеспечить разведение дубового шелкопрада в районах.

Обязать Чечено-Ингушский лесхоз и леспромхоз в 1941 году произвести отвод колхозам лесных участков дуба для выкормок дубового шелкопрада.

13. Запретить приготовление домашней грены и выкормки из нее, являющейся очагом распространения заболевания шелкопрядов, лиц приготовляющих домашнюю грену и производящих выкормку с ней, привлекать к уголовной ответственности, а обнаруженные выкормки и грену уничтожать.

Обязать районы ВКП(б), исполкомы райсоветов депутатов трудящихся широко раз'яснить колхозникам постановление СНК СССР и ЦК ВКП(б) «О мероприятиях по дальнейшему под'ему шелководства», мобилизуя внимание их на выполнение и перевыполнение планов посадки шелковицы, приживаемости и сохранности ее, перевод плантации шелковицы на высокоурожайные сорта, на перевыполнение плана выращивания семенцев и высокостандартных саженцев — за получение премий по тутововодству, установленных постановлением СНК СССР и ЦК ВКП(б) от 13/III-1941 года.

Поручить обкому ВЛКСМ обсудить вопрос и наметить практические мероприятия участия колхозной молодежи в развитии шелководческой отрасли хозяйства в колхозах республики.

Председатель Совнаркома ЧИАССР С. МОЛЛАЕВ

Секретарь Чечено-Ингушского обкома ВКП(б) А. ХАСАНОВ

ПЛАН

Приложение № 1

работ по уходу за насаждениями шелковицы по Чечено-Ингушской АССР на 1941 год в разрезе районов

Наименование работ	Единица измерен.	Количество работ: Шалинский	Курчалоевский	Урус-Мартан.	Ачхой-Мартан.	Сунженский	Гудермакский	Предельные сроки выполнения
I. Уход за высокоствольн. насажден.								
а) окопка приствольн. кругов	штук	—	—	—	10970	3563	—	15/IV
б) омоложение деревьев	»	—	—	—	1000	400	—	15/IV
в) летняя прополка приствольных кругов трехкратная	»	—	—	—	10970	3563	—	1/VIII
2. Уход за штамбовыми плантациями								
а) весенняя вспашка междурядий и перекоп. в рядах	гект.	4,0	—	2,0	—	3,0	—	15/IV
б) формовка штамбов. плантаций	»	4,0	—	2,0	—	3,0	—	1/IV
в) летняя прополка штамбовых плантаций четырехкратная	»	4,0	—	2,0	—	3,0	—	15/IX
3. Уход за кустовыми плантациями								
а) весенняя вспашка кустиковых плантаций и перекоп. в рядах	»	35,0	27,0	30,0	10,0	5,0	48	15/IV
б) летняя прополка четырехкратная в рядах и культив. междурядий	»	35,0	27,0	30,0	10,0	5,0	48	15/IX
в) ремонт кустплантаций	»	10,0	27,0	30,0	6,0	—	20,0	5/IV
г) Потребн. количество сеялцев для ремонта	штук	10000	71000	60000	2000	—	40000	—
4 Окулировка шелковицы								
а) весной	гект.	3,0	—	3,0	1,0	—	3,0	20/V
б) летом	»	—	—	—	—	—	—	—
в) потребное количество глазков сортовой шелковицы	штук	20000	—	20000	6000	—	20000	—

Экономить горючее

18 ноября 1940 г. Экономсовет при СНК СССР установил новые нормы расхода горючего на автотранспорте. В целях заинтересованности шоферов в экономии бензина, Экономсовет постановил выплачивать премии шоферам в размере 65 проц. от стоимости сэкономленного бензина. Кроме этого премии за экономию бензина установлены регулировщикам карбюраторов и другим работникам, участвующим в проведении мероприятий по экономии горючего. За перерасход бензина с виновных должно производиться удержание полной стоимости перерасходованного бензина.

Это исключительно важное постановление правительства не выполняется большинством автохозяйств в республике. Проверка, например, в автохозяйствах треста Грознефтезавода показала, что здесь допускается большой перерасход горючего.

Ни в одном автохозяйстве не организована систематическая проверка карбюраторов. Нигде не производится выплата премий за экономию и удержание за перерасход горючего.

В Строительно-монтажной конторе при наличии 9 ходовых автомашин, за январь перерасходовано 280 кг. бензина. Начальник гаража т. Лазько составил акт, в котором говорится, что «указанный перерасход произошел вследствие того, что машины долго простаивают под погрузкой и выгрузкой, а также при проверке грузов при выезде машины с территории завода, в глушить мотор при указанных стоянках машин нецелесообразно (!) и посему перерасход бензина можно считать законным (!)». Заместитель директора по хозяйственной части на акте наложил резолюцию «бух. согласно акта списать перерасход бензина 280 кг за январь м-ц.».

Так, с легкой руки списывается перерасход бензина во многих автохозяйствах. В гараже Грозненского аэроклуба при наличии 2-х машин на ходу, за декабрь и январь перерасходовано 3294 кг бензина. Все это количество списано бухгалтерией согласно накладной, свидетельствующей что, якобы, указанное количество бензина выдано на машины аэроклуба. Куда именно израсходован бензин—сказать трудно, так как в гараже нет никакого учета. Автомашины до 28 февраля работали даже без путевых листов.

Правительством с 1-го декабря 1940 года установлен строгий лимит расхода бензина на легковые машины. Многие хозяйственники считают, что это постановление, видимо, их не касается. Управляющий трестом «Старогрознефть» т. Рябов, израсходовав весь бензин, отпущенный по лимиту на закрепленную за ним машину, пишет записку директору транспортной конторы: «Отпустите на мою машину бензина сверх лимита 100 кг». Технорук транспортной конторы т. Жлобинский на этой записке пишет резолюцию: «Бух. Согласно распоряжению управляющего отпустите чеков на 100 кг. бензина».

В гараже Грозненского консервного завода за 1940 год перерасходовано 3492 литра бензина. В центральном гараже Грознефтекомбината только за 3-й квартал 1940 года перерасходовано 62591 кг. горючего, по автогужтранспортной конторе Грознефтетреста — 6243 кг.

Особенно возмутительные факты разбазаривания бензина вскрыты Госавтоинспекцией по транспортной конторе Малгобекнефть. Перерасход горючего выразился за декабрь—январь в 8473 литра, кроме того в конце 1940 года было вывезено в различные пункты Кабардино-Балкарии, Северной-Осетии и Орджоникидзевского края для заправки машин — 17194 литра бензина. Не велось никакого учета по расходу этого бензина, которым заправлялись машины даже тех организаций, которые ничего общего не имели с трестом Малгобекнефть.

Пользуясь тем, что бензин вырабатывался из газа непосредственно на нефтепромыслах, и тем, что он отпускался транспортной конторе в неограниченном количестве, директор конторы т. Абраменко разбазаривал бензин налево и направо. Только за один 1940 год по распоряжению Абраменко отпущено на сторону без нарядов 88169 кг бензина.

С каждым годом в стране увеличивается число автомобилей, работающих на древесных чурках, на антраците, торфе и природном газе. В Чечено-Ингушетии имеются колоссальные запасы нефтяного газа, добываемого при добыче и переработке нефти, но все это не используется.

Весной 1939 года Московским научно-исследовательским институтом были присланы 3 автомашины, приспособленные для работы на сжиженном газе. Трехмесячная работа этих машин показала исключительно высокие эксплоатационные качества машин. В некоторых отношениях работа автомобилей на сжиженном газе даже лучше, чем на бензине. Например, при работе на газе меньше повышается нагара в камере сжатия, меньше загрязняется и разжижается масло и картере двигателя, легче производить запуск двигателя в зимнее время, достигается меньший износ цилиндров и поршней в двигателе и другие серьезные преимущества.

В Чечено-Ингушетии 4 леспромхоза, кроме того имеется мощный деревообделочный комбинат в системе Грознефтекомбината. Из отходов этих хозяйств можно производить заготовку древесных чурок для газогенераторных автомашин.

Проведение всех этих мероприятий не потребует больших капиталовложений и в то же время позволит сэкономить сотни тонн бензина.

Н. СИМОНЕНКО,
начальник Госавтоинспекции по Чечено-Ингушской АССР.

ЦЕННОЕ ПРИСПОСОБЛЕНИЕ

Для того, чтобы диски не смещались к раме сеялки, у колес крепятся болтами кронштейны, свободными концами заходящие за поводки крайних дисков. С таким приспособлением сеялка дает совершенно одинаковую ширину междурядий.

Чтобы от тракторных колес не оставались глубокие колеи, снижающие качество первой культивации, к раме сеялки прикрепляется прицеп на 4 звена бороны «зиг-заг», выравнивающих поверхность почвы перед сеялкой.

Посевы кукурузы, произведенные сеялкой с указанными приспособлениями, значительно лучше обрабатываются тракторными культиваторами.

Агроном А. ЩЕРБАКОВ.

ПИРЕТРУМ

В течение октября — ноября 1940 года под моим руководством работала в станице Темижбекской, Кропоткинского района, Краснодарского края, специальная экспедиция, организованная Наркомземом СССР. Перед экспедицией была поставлена она задача — испытать в производственных условиях различные препараты, изготовленные из далматской ромашки, для борьбы с сельскохозяйственными вредителями, паразитами животных, вредителями хлебных запасов и бытовыми насекомыми.

Мы испытали препараты на вредителях овощных, полевых и цитрусовых растений, а также на клопе-черепашке. Оказалось, что также вредители, как капустная белянка, капустная тля, рапсовый пильщик, капустная блоха, погибают от препаратов далматской ромашки на 98—100 проц.

Действие препаратов далматской ромашки было также испытано на многих других вредителях, в частности на саранче всех видов, щитовке, жужелице, навозном жуке, различных долгоносиках, щелкунчиках, на муравьях, вредителях парников, цикадке и т. п. Все эти насекомые погибают от препаратов далматской ромашки и в весьма короткие сроки.

Нашими работами доказана эффективность применения препаратов далматской ромашки в борьбе с клопом-черепашкой. Нам пришлось работать в осенний период, когда черепашка прячется на зиму под листву и в верхние гумосные слои почвы; в этой стадии она биологически наиболее устойчива и наименее уязвима благодаря своему плотному хитиновому слою. Тем не менее мы получили положительные результаты: на 4—5-й день число погибших и парализованных черепашек, после применения препаратов далматской ромашки, достигало 70—90 проц. Когда же мы в качестве активизатора использовали дополнительно специальный химикат «деталь», гибель черепашек за второй день дошла до 92 проц.

На основании материалов нашей экспедиции мы делаем вывод, что препараты далматской ромашки представляют собой прекрасное средство борьбы с различными сельскохозяйственными вредителями. Что касается уничтожения клопа-черепашки, то мы считаем, что лучшее время для этого — период стеблевания и выхода в трубку колосовых, т. е. тогда, когда черепашка появляется на растениях в массовых количествах. Этот период благоприятен еще и потому, что у молодой черепашки нет хитинового слоя и ее легко ликвидировать даже самыми незначительными дозами препаратов ромашки.

Препараты далматской ромашки совершенно безвредны для растений, поэтому их можно применять на любых сельскохозяйственных культурах — в саду, на огороде, в поле, в лесу и т. д.

Исключительно ценные результаты экспедиция получила в борьбе с вредителями хлебных запасов. Нами, например, было обработано на Темижбекском элеваторе и в колхозе «Ленинский путь», Кропоткинского района, семь тысяч пудов зерна. Это зерно было заражено различными видами вредителей: клещом, долгоносиком, мукоедами, сенеедами.

У читателя может возникнуть вопрос: не окажет ли вредное действие порошок далматской ромашки, попавший в зерно, при употреблении его в пищу?

Вот что показали опыты. Поросенку в течение 6 дней добавляли в корм порошок далматской ромашки: в первый день — 100 граммов, в последующие дни — по 300 граммов. Тщательные ветеринарные наблюдения установили, что поросенку это нисколько не повредило: его развитие шло нормально. Последующими опытами пиретрум (порошок из размолотых цветов далматской ромашки) вводился в корм животным: кроликам, мышам, овцам, лошадям, — причем дозы брались большие. И в этих случаях животные не проявляли никакого беспокойства.

Наконец, участники экспедиции на самих себе испытали безвредность порошка далматской ромашки. Специально приготовленные лепешки из муки, в которую был добавлен порошок пиретрума, никаких вредных для организма человека последствий не вызвали.

Следовательно, пиретрум совершенно безвреден для организма животных и человека.

Экспедиция испытала также действие пиретрума на бытовых насекомых. С этой целью были обработаны 122 дома колхоза «Путь к социализму», Кропоткинского района. Метод обработки был применен самый простой. Порошок далматской ромашки распылялся в помещении, им же посыпались все домашние вещи. Гибель насекомых наступала весьма быстро. Мухи погибали через 10—15 минут, клопы, тараканы, мокрицы, «сверчки — через 2—3 часа.

Наконец, экспедиция проверила, как влияет пиретрум на эктопаразитов животных. Свиноголовые, вшивые для эксперимента, было сильно заражено вшами. Обработка свиней производилась методом опрыскивания раствором экстракта из аппарата «Автомакс», а также путем обработки суспензией и посыпки сухим порошком. Концентрация пиретрума в жидких препаратах была от 0,005 до 0,002 проц. Во всех случаях насекомые на животных через 24 часа полностью погибали.

Потолочье овец было сильно заражено различными видами клеща. Обработка их производилась методом купки и методом опрыскивания наиболее зараженных мест из аппарата «Автомакс». Через 24 часа было установлено, что все клещи на овцах, подвергнутых купке, погибли. На овцах, подвергнутых опрыскиванию, также погибли клещи в местах, куда попала жидкость. В местах же, куда жидкость не попала, клещи выживали. Из этого мы делаем вывод, что борьба с клещом на овцах в период, когда они покрыты густой шерстью, может быть успешной только при методе купки.

Клещи на коровах при обработке также через 24 часа погибали.

Препараты далматской ромашки могут успешно применяться и в борьбе с паразитами птицы. Так, на обработанных нами 400 курах не было обнаружено ни одного живого насекомого уже на второй день, тогда как перед обработкой они все были сильно заражены вшами и частично клещом.

Установлено также, что наиболее опасный вредитель в птицеводстве — перонский клещ — легко уничтожается жидким препаратом пиретрума. Это имеет чрезвычайно важное значение, так как до сих пор не было радикальных средств борьбы с этим вредителем.

Особая ценность препаратов пиретрума в том, что их производство в нашей стране может быть налажено в самых широких размерах. Каждый колхоз и совхоз, имея посевы далматской ромашки, может сам приготовить препараты. Для этого надо собрать цветы, высушить их, размолоть на обыкновенной мельнице в порошок и применять его в борьбе со всевозможными вредными насекомыми в растениеводстве, животноводстве и в быту.

Далматская ромашка может произрастать на Украине, в Крыму, Закавказье, на Северном Кавказе, а также в Поволжье, среднеазиатских республиках и даже в средней полосе Советского Союза. Это позволяет нашим советским агрономам, ветеринарным врачам, химикам, автомологам широко внедрять его в практику колхозов и совхозов для борьбы с вредителями сельскохозяйственных культур, паразитами животных, вредителями хлебных запасов и бытовыми паразитами.

Разумеется, яды в борьбе с вредителями сельского хозяйства являются подсобным, а не главным средством. Самым эффективным, самым надежным способом уничтожения вредителей полей может служить высокая агротехника.

Академик Н. ЦИЦИН.

Москва.

ПАРТИЙНАЯ ЖИЗНЬ

По-большевистски осваивать поднадвиг

С партийно-технической конференции нефтяников Старогрознефти

Большая и кропотливая работа проведена партийными и непартийными большевиками, руководителями промыслов, инженерно-техническими работниками и сталахоцами Старогрознефти за 15 месяцев после геолого-технической конференции по освоению эксплоатации поднадвиговых скважин. Проведение в жизнь мероприятий, намеченных конференцией, позволило разрешить ряд технических проблем, связанных с эксплоатацией богатых нефтью поднадвиговых горизонтов. Если раньше вышедшие из бурения скважины осваивались по полтора-два и больше месяцев, то сейчас этот срок сокращен до минимума и скважины вводятся в эксплоатацию в течение нескольких дней.

На партийно-технической конференции нефтяников Старогрознефти, открывшейся 24 марта, главный инженер треста тов. Б. Ф. Сайко в своем докладе подробно рассказал об опыте освоения эксплоатации поднадвиговых скважин и дальнейших задачах, стоящих перед нефтяниками треста в 1941 году.

— 1940 год,—говорит докладчик,— для нефтяников Старогрознефти является не только годом топтания на месте, но и годом нового под'ема добычи нефти. Особенно резкие сдвиги в работе произошли во второй половине прошлого года. Реализуя постановление Совнаркома СССР и Центрального Комитета ВКП(б) «О мерах под'ема Грозненской нефтяной промышленности» от 9 июля 1940 года, нефтяники — инженерно-технические работники и стахановцы района — добились немалых успехов. В настоящее время по сравнению с первым кварталом прошлого года добыча увеличилась в два раза.

Это достигнуто благодаря выбору наиболее эффективных методов эксплоатации поднадвиговых скважин. В последнее время освоение скважин (ввод в эксплоатацию после бурения) производится аэрированной жидкостью. Кроме этого, применение штуцеровки дает хорошие результаты при фонтанно-компрессорной эксплоатации. В этом деле большую роль сыграла реконструкция газопроводной сети. Применение опыта нефтяников Баку — подача газа в скважины через газораспределительные будки — дало положительный эффект.

Однако, хотя добыча нефти из поднадвиговых скважин возросла в несколько раз, имеется еще много неразрешенных задач в работе промыслов. Отсутствие трапного хозяйства — результат меклубтурной работы. Это мешает дальнейшему увеличению добычи нефти, не дает возможности сократить потери драгоценного сырья — газа.

В докладе т. Сайко уделил много внимания исследованию поднадвиговых скважин (проницаемость пласта, пластовое давление, температура жидкости, газовый фактор). По всем промыслам треста исследовано только 18 скважин, но и здесь за счет проведения технических мероприятий получен прирост добычи нефти в несколько тысяч тонн. Докладчик также остановился на изучении экономики предприятий руководителями, инженерами, техниками, партийными работниками. Только в 1940 году, ввиду увеличения себестоимости нефти, по тресту перерасходовано около 2,5 млн. руб. против плана.

Серьезную и ответственную работу предстоит проделать эксплоатационникам в 1941 году. К концу года трест должен значительно увеличить добычу нефти. Техническая мысль должна поработать над тем, чтобы изыскать более эффективные методы извлечения нефти из поднадвиговых пластов. Нужно добиться такого положения, чтобы к 1 мая закончить строительство новой компрессорной на 32 участке и перевести ее на газ. Строительство канализационного хозяйства позволит улучшить качество нефти, отправляемой на нефтеперегонные заводы.

— Нужно, — заявил в заключение т. Сайко, — по-большевистски реализовать решения XVIII Всесоюзной партийной конференции, строить работу строго по графику, укреплять трудовую и технологическую дисциплину, внедрять новую технику, полностью использовать мощность оборудования, добиться высокой культуры труда и досрочно выполнить годовой план.

— Освоение эксплоатации поднадвига, — говорит заведующий вторым промыслом т. Гладков, — должны заниматься не только мы, промысловики, но и работники Грозненского научно-исследовательского института. Сотрудники института должны помочь в выборе правильных методов подачи жидкости во время ввода в эксплоатацию новых скважин. Мы еще недостаточно правильно производим регулировку фонтанно-компрессорных скважин штуцерами, долго держим скважины на одном и том же диаметре штуцера, а изменение диаметра, как показали факты, может дать увеличение добычи нефти.

В своем выступлении заместитель директора Грозненского нефтяного института т. Оркин предложил при фонтанно-компрессорной эксплоатации применить сглаженную под'емную систему жидкости путем последовательного перевода трехдюймовых труб на два с половиной и затем на два дюйма. Это позволит жидкости нормально подниматься на поверхность без резкого изменения скорости движения ее, обеспечит вынос песка вместе с жидкостью и одновременно резко сократит возможность образования песчаных пробок в поднадвиговых скважинах.

Тов. Оркин предложил также внедрить забойный манометр при исследовании скважин и применить промывку песчаных пробок газированной жидкостью. Лабораторные испытания этого метода промывки песчаных пробок дают хорошие результаты. Но до сих пор он не испытан в промысловых условиях.

— Грозный, — говорит инженер Грозненского научно-исследовательского института т. Айрапетян, — является родиной плунжерного лифта. И, как ни странно, этот новый, довольно эффективный и дешевый метод эксплоатации внедряется неудовлетворительно. Пример бакинских нефтяников, которые по-боевому взялись за внедрение плунжерного лифта, показывает, как нужно бороться за увеличение добычи нефти. В Баку за 7 месяцев переведено на плунжерный лифт около 50 скважин. Некоторые из них увеличили добычу в 5—6 раз. Нефтяники Грозного, и особенно Старогрознефти должны покончить с консерватизмом и в течение 1941 года перевести ряд поднадвиговых скважин на эксплоатацию плунжерным лифтом.

Старший инженер второго промысла т. Бронин критикует работников ГрозНИИ за слабую помощь промыслам по внедрению новой техники. Он поднимает вопрос о переводе малодебитных эрлифтных скважин на периодическую эксплоатацию, что позволит сократить расход сжатого воздуха и снизить себестоимость.

— Мы, — говорит мастер по добыче нефти т. Якобсон, — еще недостаточно работаем над изучением оптимальных возможностей скважин. Часто геологи ограничивают отбор жидкости по некоторым поднадвиговым скважинам. А между тем отбор жидкости можно увеличить и повысить добычу нефти. Он говорит далее о необходимости регулярного профилактического ремонта скважин и переводе отдельных малодебитных скважин на глубоконасосную эксплоатацию.

Геолог треста т. Чуркин сказал, что на промыслах нет настоящей борьбы за увеличение фонда действующих скважин. В результате этого ряд скважин выводится в бездействие, теряется много нефти. Он также обратил внимание на то, что на промыслах плохо занимаются исследованием скважин и установлением правильного технологического режима эксплоатации, ввиду чего многие руководители не знают возможностей поднадвиговых скважин.

* * *

Вчера вечером партийно-техническая конференция нефтяников Старопромысловского района продолжала свою работу. На заседании были заслушаны доклады: главного геолога треста тов. С. А. Богдасарова «Итоги разработки поднадвига в 1940 году и перспективы разработки в 1941 году» и старшего инженера конторы бурения т. К. Н. Строцкого о скоростях бурения поднадвиговых скважин.

Докладчик т. Багдасаров рассказал о проделанной работе коллектива геолого треста и конторы бурения в области разработки поднадвиговых горизонтов. В прошлом году бурение поднадвиговых скважин проводилось главным образом на наиболее продуктивные, уже известные пласты (II-в и III-в, а также II и III пласты). Кроме этого велась разведка XII и XVI поднадвиговых пластов.

В результате реализации мероприятий намеченных геолого-технической конференцией, проходившей в декабре 1939 года удалось пробурить ряд скважин на поднадвиг, давших высокую добычу нефти.

Старший инженер конторы бурения т. Строцкий в своем докладе дал анализ работы строительно-монтажных бригад и буровиков. Хотя отдельные бригады улучшили свою работу, добились высоких скоростей бурения поднадвиговых скважин, однако темпы еще неудовлетворительны и еще много времени отнимают непроизводительные остановки.

В обсуждении докладов приняло участие семь инженеров и геологов. На этом закончилось второе заседание конференции.

Сегодня работа конференции будет проходить по секциям: геологической, эксплоатации и бурению.

Комсомольско-молодежная установка

Установка № 10 Второго нефтеперегонного завода по праву носит имя комсомольско-молодежной. Из 9 человек, работающих на установке, 7 являются комсомольцами. Начальником работает комсомолец т. Руднев, два комсомольца работают сгонщиками и четыре комсомольца — помощниками сгонщика.

Установка полностью реконструирована. Она очень сложна, но каждый член коллектива хорошо изучил ее и получил право работать на ней.

Вот данные о работе в феврале. По всем показателям процент глубины отбора перевыполнен: сырья переработано 105,2 проц., глубина отбора по бензину составляет 118 проц., вместо 95 проц., лигроина 96 проц., вместо 93 проц. и светлых продуктов 97 проц., вместо 95 проц.

В первой декаде марта установка темпов не снижает: глубина отбора по бензину составляет 104,8 проц., вместо 95 проц., лигроина 93,7 проц., вместо 93 проц.

Стахановцы установки сгонщики Дулин и Тарамов, помощники сгонщиков Супрунов и Рожков показывают образцы в работе, работают безаварийно и без брака. Коллектив комсомольско-молодежной установки № 10 перестраивает свою работу в соответствии с решениями XVIII Всесоюзной партийной конференции.

Коллектив борется за экономию электроэнергии, уменьшение потерь и пережога топлива. В феврале коллектив выполнил государственный план переработки сырья и процент отбора нефтепродуктов и, кроме этого, имеет экономию топлива по осветительной и силовой электроэнергии.

В работе коллектива установки № 10 еще имеется очень много недостатков.

Не наведен порядок и чистота. Еще не изжит брак. Сгонщик комсомолец Герман в феврале имеет три бракованных вахты.

Коллектив установки № 10 обязан в ближайшее время устранить имеющиеся недостатки.

Сталинскому райкому ВЛКСМ и комитету ВЛКСМ Второго нефтеперегонного завода (секретарь т. Лавренко) необходимо больше уделять внимания работе комсомольско-молодежной установки, оказывая практическую помощь ей в работе.

Б. ПОНОМАРЕВ,
инструктор обкома ВЛКСМ.

Инженеры-агитаторы

К раз'яснению рабочим и работницам решений XVIII Всесоюзной конференции ВКП(б) бюро партийной организации консервного завода широко привлекло партийный и непартийный актив.

В цехах, бригадах агитаторы проводят громкие читки материалов конференции, раз'ясняют рабочим доклады, сделанные на партийной конференции. Партийная организация приуделила к этой большой работе специалистов завода, которые умело связывают задачи, поставленные конференцией, с повседневной работой завода, цеха, бригады. Интересно провел беседу главный механик завода, член партии т. Хаснев о правильном использовании оборудования и хозяйском расходовании инструмента, сырья, материалов, топлива, электроэнергии. Он на местных примерах проиллюстрировал, как в этом отношении обстоят дела на заводе, как в дальнейшем нужно работать, чтобы устранить имеющиеся недостатки.

Главный инженер завода, кандидат партии т. Петрин и сменный инженер консервного цеха т. Мильман провели беседы о соблюдении строжайшей технологической дисциплины. Они рассказали рабочим, к каким последствиям приводят нарушения технологического режима в выпуске продукции консервного завода.

Старший энергетик завода кандидат партии т. Яковлев провел беседу о борьбе с расточительностью, за экономное расходование электроэнергии и топлива.

Такие беседы, насыщенные местными фактами и примерами, оказывают большую помощь руководителям завода в реализации решений партконференции.

На консервном заводе гор. Грозного парторганизация хорошо организовала оборонную работу. На снимке: рабочие на строевых занятиях.

Фото А. Кобиашвили.

О ПОСТОЯННО ДЕЙСТВУЮЩИХ КОМИССИЯХ МЕСТНЫХ СОВЕТОВ

Постоянно действующие комиссии местных советов депутатов трудящихся могут оказать советам большую практическую помощь. Надо только раз'яснить им их задачи, направлять их деятельность в правильное русло и привлекать к повседневной работе.

Неплохо работают постоянные комиссии школьные и бюджетные в Троицком и Ордженикидзевском стансоветах, Сунженского района, школьная и дорожная комиссия в Дуба-юртовском сельсовете, Атагинского района, школьные и комиссии здравоохранения в Ордженикидзевском и Сталинском райсоветах и горсовете г. Грозного и другие.

Но в большинстве своем постоянно действующие комиссии местных советов в ряде районов и городов Грозного и Малгобека не развернули свою деятельность.

Между тем, если бы исполкомы добились того, чтобы все постоянные комиссии местных советов депутатов трудящихся принимали активное участие в проводимой ими хозяйственно-политической работе на местах, то успехи и результаты ее были бы гораздо эффективнее.

Для того, чтобы постоянные комиссии были активными помощниками и плодотворно боролись за выполнение планов по своей отрасли работы, наркоматы, исполкомы райсоветов депутатов трудящихся должны проводить с ними инструктивные семинары, привлекать их к подготовке вопросов для обсуждения на сессиях и заседаниях, привлекать постоянные комиссии к проверке выполнения своих решений, а также решений сессий, давать поручения по проверке работы отдельных колхозов, школ, изб-читален, магазинов и т. д.

Отмеченным не исчерпываются мероприятия, которые должны проводиться для оживления работы постоянно действующих комиссий местных советов депутатов трудящихся со стороны исполкомов, наркоматов и других республиканских организаций. Нужно начать с ними работу, опираться на эти комиссии, и тогда само дело покажет, какие практические меры нужно принимать для улучшения деятельности комиссий.

Обязанность каждого руководителя местной советской организации поставить работу постоянно действующих комиссий советов на должную высоту.

Н. БАТЫЖЕВ,
инструктор Верховного Совета Чечено-Инг. АССР.

НОВЫЕ КНИГИ

В магазин Чечено-Ингушского отделения КОГИЗа поступила новая книга:

«Документы по истории гражданской войны в СССР», том I — первый этап гражданской войны. Под редакцией И. Минца, Е. Городецкого. Политиздат при ЦК ВКП(б) 1941 г. 544 стр., цена в переплете 5 рублей.

Сборник изобилует массой материалов, публикуемых впервые.

Книга принесет большую пользу преподавателям, студентам и партийно-комсомольскому активу.

Проводники новой техники

Над чем работает промысловый отдел Грозненского научно-исследовательского института

Коллективу Грозненского нефтяного научно-исследовательского института, по итогам социалистического соревнования в нефтяной промышленности за 4-й квартал 1940 г. присуждено второе место среди научно-исследовательских и учебных институтов Наркомнефти. Коллективом института разработаны такие важные темы, как эксплоатация нефтяных скважин плунжерным лифтом, конструкция грязевого насоса малого габарита, методика проектирования направленных скважин и другие.

На 1941 г. ГрозНИИ имеет в своем тематическом плане ряд актуальных тем для нефтяной промышленности Советского Союза. Особенностью плана этого года является то, что, наряду с разрешением научно-исследовательских проблем, он предусматривает практическую помощь предприятиям — промыслам в освоении и внедрении новой техники.

Промысловый отдел института в области нефтеобычи и бурения ставит перед собой ряд актуальных задач.

Нам необходимо провести экспериментально-промышленные работы по репрессии газа на Вознесение и в XIV пласт Горскнефти. Учитывая, что обычные методы эксплоатации нефтяных месторождений не обеспечивают достаточно полного извлечения из недр заключающейся в них нефти, нам необходимо провести опытно

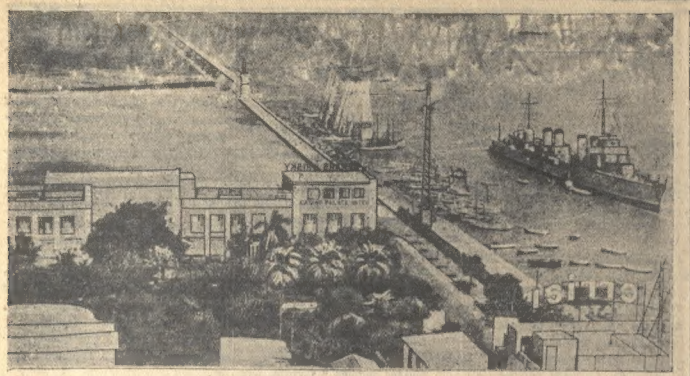

Вид Порт-Саида — начального пункта Суэцкого канала (Египет). Фото ТАСС.

ЗА РУБЕЖОМ

Война в Европе и Африке

Дневник военных действий

На англо-германском фронте 24 и в ночь на 25 марта не происходило значительных военных действий. Германские разведывательные самолеты, как сообщается в сводке, бомбардировали три английских аэродрома. Артиллерия германского военно-морского флота обстреляла английские суда вблизи Дувра.

По германским данным, английские самолеты на появлялись над Германией. Агентство Рейтер передает, что ночь на 25 марта прошла в Англии спокойно.

* * *

На фронтах Албании происходила артиллерийская перестрелка. Как сообщает верховное командование греческой армии, греческие войска отбили две атаки итальянцев на реке Вийюта, около Тепеленэ. Противник понес большие потери. 24 марта итальянские самолеты совершили налет на Ликсурион (остров Кефаллиния).

Действия германо-итальянской авиации в восточной части Средиземного моря становятся все более интенсивными. 24 марта, как говорится в германской сводке, германские бомбардировщики вновь бомбардировали портовые сооружения Ла-Валетты (остров Мальта). Отмечено попадание бомб в погрузочные сооружения и в стоявшие на якоре корабли. Юго-западнее острова Крит германские бомбардировщики повредили английский линкор и потопили сторожевое судно. Южнее Крита германские бомбардировщики атаковали сильно охраняемый караван судов англичан, тяжело повредив два крупных торговых парохода.

Итальянские самолеты-торпедоносцы, как отмечается в итальянской сводке, сбросили торпеды на крупный английский торговый пароход, перевозивший войска, и бомбардировали другие пароходы.

* * *

В Северной Африке активных военных действий не было. Английские самолеты, как сообщается в итальянской сводке, бомбардировали и обстреляли из пулеметов итальянские войска в городе Сирта (Триполитания).

* * *

В Восточной Африке, в Южной и Восточной Абиссинии продолжается наступление английских войск. Корреспондент агентства Рейтер, сопровождающий южноафриканские войска в Абиссинии, передает, что после ожесточенного сражения английские имперские силы, продвигающиеся из Джиг-Джига на запад, пересекли горы, которые являлись последними опорными пунктами итальянцев в Восточной Абиссинии. Имперские войска, миновав перевал Марда, к западу от Джиг-Джига, продвигаются к Харару. Итальянцы создали в районе Харара оборонительные линии. Харар связан хорошей дорогой со станцией Диредауа на железной дороге Аддис-Абеба — Джибути. Итальянцы отступают из Диредауа, их основные силы отходят к реке Аваш, которая находится, приблизительно, в 150 километрах от Аддис-Абебы. В этом районе итальянцы попытаются, вероятно, оказать сопротивление. Южно-африканские бронеавтомобильные отряды и английские части, продвигаясь от Джиг-Джига, соединились с английскими войсками, занявшими Берберу. В сводке итальянского командования подтверждается эвакуация Негелли (в Южной Абиссинии) итальянскими войсками. В секторе Явелло, западнее Негелли, итальянские войска отбили атаку англичан.

В Эритрее военные действия попрежнему сосредоточены вокруг Керена. Корреспондент газеты «Дейли геральд», находящийся в Эритрее, передает, что в последние дни итальянские части предприняли весьма серьезные контратаки против правого и левого флангов английских войск в районе Керена. Корреспондент добавляет, что итальянцы используют в обороне Керена артиллерию, самолеты и минометы, переброшенные из Абиссинии. Итальянцы долго не вводили в действие самолетов с абиссинских баз. Сейчас применяют много их в районе Керена.

25 марта. (ТАСС).

Германские войска в Триполитании

ЛОНДОН, 25. (ТАСС). По сообщению агентства Рейтер, недавно стало известно, что германские бронетанковые части находятся в Триполитании. Полагают, что в последнее время они получили пополнения, перебросанные с острова Сицилия по морю и по воздуху под покровом темноты. Численность этих войск неизвестна, есть основания полагать, что они достигли размеров, которые нельзя недооценивать. Сведений о прибытии в Триполитанию германских пехотных частей нет.

Сенат США одобрил законопроект об ассигновании 7 миллиардов долларов на оказание помощи Англии

ВАШИНГТОН, 25. (ТАСС). Сенат большинством 67 голосов против 9, принял ранее одобренный палатой законопроект об ассигновании 7 миллиардов долларов на оказание помощи Англии, на основе закона о передаче оружия взаймы или в аренду. Несколько сенаторов, выступавших ранее против этого закона, поддерживали законопроект, заявляя, что не желают препятствовать осуществлению политики, одобренной конгрессом.

Создан комитет в составе государственного секретаря Хэлла, министра финансов Моргентау, военного — Стимсона и морского — Нокса для наблюдения за передачей вооружения за границу.

Доставка крупных американских бомбардировщиков в Англию

НЬЮ-ЙОРК, 25. (ТАСС). По сообщению из Лондона, в Англию прибыл американский четырехмоторный бомбардировщик «Консолидейтед» типа Б-24, совершивший рекордный трансатлантический перелет за семь с половиной часов. Англия заказала в США 25 таких бомбардировщиков.

Приезд Риббентропа в Вену

БЕРЛИН, 25. (ТАСС). Германское информбюро сообщает, что сегодня германский министр Риббентроп прибыл в Вену.

СЕЛЬСКОЕ ХОЗЯЙСТВО В США

В американском журнале «Нью-Рипублик» министр земледелия Уиккард пишет, в каких тяжелых условиях живут фермеры. В позапрошлом году их доход составил только 9,1 процента всего национального дохода против 16,6 процента в период 1910—14 гг. Мелкие фермеры, которым покупка машин не под силу, вынуждены покидать землю. В позапрошлом году в зерновых штатах 24700 фермерских семей лишились земли и превратились в сезонных рабочих. Уиккард отмечает, что в связи с внедрением машин «потребность в сельскохозяйственных рабочих после первой мировой войны в зерновых районах сократилась на 20 процентов, в западных хлопковых — на 30» и что «в предстоящем десятилетии одни машины вытеснят, примерно, до 500 тысяч сельскохозяйственных рабочих».

В заключение Уиккард пишет, что, в дальнейшем, вероятно, еще более усилится вытеснение мелких фермеров с земли и проблема безработицы среди сельхозработников станет еще острее. Уже сейчас 3 миллиона безработных сельхозработников. У них нет никакой перспективы.

25 марта. (ТАСС).

Преследование коммунистов во Франции

БОРДО, 25. (ТАСС). По сообщению агентства ОФИ (Гавас), в Клермон-Ферране три коммуниста, обвинявшиеся в распространении листовок, приговорены к тюремному заключению от 6 месяцев до четырех лет, а также к штрафам.

Положение в Сирии

СТАМБУЛ, 25. (ТАСС). В Дамаске несколько организаторов демонстраций приговорены к тюремному заключению от 3 до 5 лет. Забастовки в Сирии продолжаются. Ввиду напряженности положения в Сирии, распоряжение о закрытии средних школ распространено и на начальные школы. Большинство магазинов еще закрыто.

Продовольственные затруднения в Болгарии

СОФИЯ, 23. (ТАСС). С 24 марта в Болгарии вводятся карточки на животное и растительное масло и сало. Подвялились цены на кур. С рынка исчезло говяжье мясо. Отныне софийские булочные будут работать 11 часов подряд в одну смену. Выпеченный хлеб будет продаваться потребителю только на следующий день.

Забастовочное движение в Шанхае

ШАНХАЙ, 23. (ТАСС). Газета «Давань бао» сообщает, что к бастующим рабочим трамваев и автобусной компании французской концессии в Шанхае присоединились около 500 рабочих гидроэлектростанции.

ПИСЬМА В РЕДАКЦИЮ

ДЕЛА ОДНОЙ АРТЕЛИ

В прошлом году в Грозном организовалась артель по выработке ходов и колес для гужтранспорта. Артель получила средства и построила мастерские.

Таким образом, техническая база была создана. Однако руководители Чечингелькомхоза и председатель артели т. Щеголев по обеспечению новое предприятие необходимым материалом для выполнения плана 1941 г. И хотя артель должна сделать 200 ходов, 500 станов колес за два с половиной месяца, она и не начинала эту работу.

Председатель артели т. Щеголев не интересуется делами артели, а часто пьянствует, опаздывает на работу, а иногда и совсем не бывает на производстве. Так было 11 февраля, когда Щеголев выписал себе командировочное удостоверение в г. Орджоникидзе, но не поехал туда, а пьянствовал три дня и на работу не являлся. Члены правления, узнав об этом, никаких мер не приняли.

При таком «руководстве» артель в прошлом году не выполнила плана и имела большие убытки. В этом году такое положение не улучшается. Члены артели много времени бесполезно простаивают, план всегда находится под угрозой срыва.

Артель имеет грузовую полуторатонную автомашину, но использует ее для перевозки частных грузов.

Щеголев заключил с организациями договоры на поставку ходов и колес, хотя никаких санкций на это ему правление не давало. С правлением артели он не считается, не говоря уже об отдельных членах правления.

Пора, наконец, всерьез заняться деятельностью Щеголева в наведении порядка в артели.

С. КОНСТАНТИНОВ.

ИСТОРИЯ С КАНАЛИЗАЦИЕЙ

Еще в 1939 году в доме № 5/1 по Кабардинской улице начали строительство канализации. Проложили по середине улицы трубы, и... строительство приостановили. Пошел дождь, и открытые трубы основательно засорились. В наше прошлого года, не прочистив труб, присоединили их к главной магистрали. В доме заработала канализация. Но не надолго. Не прошло и двух недель, как пользоваться канализацией стало невозможно.

Обратились в Ремстройконтору.

— Для чего зря выплем рабочих.

Действительно, рабочих прислали, но за их работой никто не проследил. Чистили их они трубы или нет, неизвестно, но канализация неисправна и по сей день.

Десятки раз жаловались в домоуправление и в ремонтно-строительную контору ОБХ, но так и жалобам глухи. Вместо с тем нам регулярно предъявляют счета за оплату пользования канализацией, хотя ее никто из жильцов в доме с прошлого года не пользуется.

М. ПАВЛОВ.

КРУЖКУ НЕГДЕ ЗАНИМАТЬСЯ

Многие женщины, работающие на станции Грозный, в Грозненскомбинате и на городских предприятиях, занялись в вечерний кружок кройки и шитья при железнодорожном клубе. Но занятия по настоящему проходят редко, так как в помещении, где занимается кружок, или демонстрируются кинофильмы, или устраиваются танцы.

Кружковцы не раз просили дирекцию клуба предоставить им помещение, но так ничего и не добились.

КРУЖКОВЦЫ (15 подписей).

ТЕАТР

„ДОЧУРКА"

В театре Юного зрителя родилась хорошая «Дочурка». Поставив эту комедию Г. Гайдовского, талантливый коллектив ТЮЗ'а создал веселый, жизнерадостный спектакль. Действие комедии происходит в высокогорном доме отдыха и продолжается всего одну ночь. Веселая путаница, происходящая вокруг девушки, ошибочно принятой за Героя Советского Союза Марину Раскову, — вот чем держится сюжет комедии. Много в этой пьесе наивно, излишне условно, а подчас и легковесно. Но главное обаяние пьесы в образах советской молодежи, главное — в чудесном аромате нашей жизни, согревающем пьесу.

«Какая жизнь, какие люди»,—говорит чабан Гиго Катебердзе.

«У нас вся страна— орденоносная,— вторит ему летчик Егор Маравеев.

Молодой режиссер К. Борщевский нашел в своей работе какой-то особенно светлый, весенний, жизнеутверждающий тон, в котором выдержан весь спектакль. Яркие пейзажи, хороший темп, не изменившее чувство меры в комедийном — это победа режиссера. Успеху спектакля много способствовала хорошая, запоминающаяся музыка, написанная заслуженным артистом республики Н. Понамаревым. Им написаны не только яркие вставные номера пения и танцев, но и создан весь музыкальный образ спектакля.

«Дочурка» — музыкальная комедия. Коллектив ТЮЗ'а выступил впервые в этом трудном сценическом жанре, требующем от актеров музыкальности, умения танцевать и глубокого внутреннего чувства ритма и темпа. Все это в спектакле в основном есть. Спектакль «Дочурка» это бесспорная и значительная победа актеров и среди них, прежде всего, заслуженных артистов республики Л. С. Куклина, О. А. Решетниченко и артиста В. Ф. Мельникова.

Блестящее комедийное дарование Л. С. Куклина в образе культурника санатория «здоровый дух» приобрело остро пародийные формы.

Косов — культурник, донимающий отдыхающих «платонным семейством» Катющ, Марфуш, Андрюш и прочих Маш, культурник, пытающийся создать из престарелых ученых ансамбль песни и пляски академиков, этот анекдотический тип культурника-неудачника показан актером ярко, эло, сатирически. Актер как бы впитал и воспринял в этом образе все, что писалось о товарище Горилло из «Веселящейся единицы» Ильфа и Петрова, о многочисленных культурниках, рассказов Зощенко, Адуева, Рыклина и других. Актером создан некий собирательный тип анекдотического «злейшего культурника». Ему удалось на протяжении всей пьесы выдержать унылый тон неудачника. Косова и в то же время местами создать подлинно концертные номера, как, например, песня и танец во втором акте, «водоросы» в третьем акте и т. д.

Это тонкая и весьма удачная актерская работа.

Заслуженной артистке республики О. А. Решетниченко пришлось много поработать, создавая после серии мальчишеских ролей образ девушки. Работа оказалась плодотворной — актрисой создан обаятельный образ сестры хозяйки дома отдыха Нюры. В ее игре много лирики, теплоты, и образ получился по-настоящему комедийный.

«Дочурка» в ТЮЗ'е. На снимке внизу Марина — артистка Е. В. Кузьмина, вверху — заслуженные артисты республики О. А. Решетниченко (Нюра), Л. С. Куклин (Косов).

Фото Н. Ботвинника.

Мужеством, простотой, героизмом веет от облика Егора в исполнении артиста В. Ф. Мельникова. Его песни о родине, о героизме, о любимой не опущены как вставные номера, а как бы вытекают из всего движения образа. Егору радостно, хорошо, и эти чувства у него выливаются в песне.

На ансамбль девушек: Вали (Н. И. Черная), Нины (Н. Е. Буреева), Муры (Н. В. Щепкина), Оли (К. А. Вологжанина)—в спектакле падает весьма трудная роль: они почти все время на сцене. Хотя самими автором эти образы написаны несколько бледнее чем остальные, артисткам удалось создать в спектакле дружный коллектив девушек, мечтающих о героизме, желающих необыкновенных поступками прославить свою родину. Особенно трогательна арт. Черная в сцене со спасенной ею яночкой — «дочуркой», запоминается задушевная подгрудка в исполнении Щепкиной.

Образ Марины не совсем удался Е. В. Кузьминой — в основном из-за вокальной его стороны. Нам думается, что переход на музыкальный речитатив был бы здесь более уместен. Молодой арт. Н. Ф. Шкурпо много сделал в образе Ореста Завялова, но избежать докучливого шаржа все же не смог.

М. ГРИН.

ХРОНИКА ИСКУССТВ

В лектории республиканского музея изобразительных искусств в апреле состоится конференция художников на тему: «Работа над чечено-ингушскими национальными темами» и в сентябре — конференция архитекторов, на которой выступит московский искусствовед проф. Аркин с докладом: «Проблемы национальных форм в архитектуре Чечено-Ингушской АССР».

ИЗВЕЩЕНИЕ

Вызываются на бюро Чечингобкома ВКП(б), 31 марта, к 7 часам вечера:

Лугинский Константин Николаевич, Ахмадов Хусейн, Кадошников Карп Владимирович, Магомедов Али Магомедович — **Сталинский район.**

Дубовик Иван Петрович, Фекдин Михаил Иванович — **Молотовский район.**

Реунов Кузьма Данилович, Корицкий Мирон Федорович, Мельников Дмитрий Федосеевич — **Октябрьский район.**

Петров Иван Федорович, Газдиев Ахмед Юнусович, Гадаборшев Хаким Киловаевич, Ужахов Ваха Мусиевич — **Прогородный район.**

Мусполов Магомед Анарбекович, Тхагапсов Асламбек Калымович, Майсигов Мажит Хамарзиевич, Хантыгов Идрис Эльбердиевич — **Назрановский район.**

Ишшаков Николай Егорович — **Малгобекский район.**

Шадыжев Шабал-Гирей Дударович, Малков Алексей Николаевич, Мамошин Мирон Алексеевич — **Ачхой-Мартановский район.**

Гаников Дауд Эльбердович — **Ачхоевский район.**

Шуаипов Нурды Бераханович, Кудосов Рамзай Хакиевич — **Старо-юртовский район.**

Сегиев Исмаил — **Надтеречный район.**

Поздняков Антон Филиппович, Урусбиев Магомед, Дакаев Маллаж Абдаллаевич — **Грозненский район.**

Сулейманов Дауд Сулейманович — **Веденский район.**

Хомутов Федор Степанович — **Атагинский район.**

Трусов Яков Степанович, Поплутин Владимир Андреевич — **Гудермесский район.**

Абрамов Трофим Федорович, Лифанов Иван Кузьмич — **Ордженикидзевский район.**

Мержоев Магомед Гойсултанович — **Галашкинский район.**

Висаибаев Израил — **Самашкинский район.**

Заведующим организтруктурским отделами райкомов ВКП(б) обеспечить своевременную явку всех вызываемых на бюро обкома ВКП(б).

ОРГИНСТРУКТОРСКИЙ ОТДЕЛ ЧЕЧИНГОБКОМА ВКП(б).

Ответственный редактор **Р. ИВАНОВ.**

Сегодня в театрах и кино

Гортеатр Русской драмы — А. Н. Островский **ЛЕС** Начало в 8 час. вечера.

Чечено-Ингушск. госдрамтеатр — **Колхозный праздник** Муз. пред. в 2 актах. Начало в 8¼ час. вечера

Гостеатр юного зрителя — **СНЕЖНАЯ КОРОЛЕВА** Начало в 12 час. дня и в 8 час. веч.

Кинотеатр им. Чапаевцев 27 марта — Звуковой фильм **ЦЕНА ЖИЗНИ** **БРАТ ГЕРОЯ** В фойе—танцы и игры.

29 и 30 марта во Дворце культуры им. ЛЕНИНА Сталинского района Г. Гайдовский **Дочурка** Муз. комедия в 3-х действиях. 29 марта начало в 8 час. вечера. 30 марта начало в 12 час. дня. Касса открыта с 10 до 12 ч. дня и с 5 час. вечера.

Госцирку **требуются уполномоченные** по распространению абонементов. Об условиях справляться в цирке ежедневно с 9 час. утра до 5 час. вечера и по телефону 4—69.

Чеч.-Инг. Государствен. филармония

ДРАМТЕАТР

29 марта **ОДИН КОНЦЕРТ** лауреата Всесоюзного и международного конкурсов скрипачей

и оркестра **МАРИНЫ КОЗОЛУПОВОЙ** лауреатов Всесоюзного конкурса музыкантов-исполнителей **Галины Козолуповой** (виолончель), **Ирины Козолуповой** (рояль) Билеты продаются ежедн. в кассе с 2 ч. дня

ГОРТЕАТР РУССКОЙ ДРАМЫ

Детские утренники для учащихся

26 марта — А. Н. Островский. **ЛЕС**

28 марта — В. Шекспир. **ОТЕЛЛО**

30 марта — А. Арбузов. **ТАНЯ**

Начало утренних спектаклей в 12 ч. дня. Касса открыта с 10 час. утра.

Музыкальная школа 28 марта в 7 час. вечера созывает родительское собрание по вопросу: **ИТОГИ ТРЕТЬЕЙ ЧЕТВЕРТИ УЧЕБНОГО ГОДА.** Просьба к родителям прийти своевременно 1—3.

Срочные об'явления принимаются до 12 часов дня.

О ПОРЯДКЕ ОПУБЛИКОВАНИЯ БАЛАНСОВ ЗА 1940 ГОД

Наркомфин ЧИАССР извещает, что на основании постановления Совнаркома СССР от 29 июня 1936 г., № 1372, в постановления СНК РСФСР от 29 ноября 1936 г., № 1672 (Собр. узак. № 23 ст. 153) «О порядке опубликования балансов государственных и кооперативных хозяйственных органов и предприятий республиканского и местного значения», все государственные предприятия, трасты и кооперативные организации республиканского, городского и районного значения обязаны опубликовать балансы и счета потерь и накоплений за 1940 г. в республиканской газете «Грозненский рабочий».

Кроме этого, Из первичных кооперативов (артели, артели) обязаны опубликовать свои балансы только наиболее мощные, список которых устанавливается Чечингипробюро и Чечингрузоотделом по согласованию с Наркомфином ЧИАССР.

Балансы публикуются и об'ем и по формам, утвержденным НКФ СССР.

Ответственность за своевременное опубликование балансов возлагается на руководителей, главных и старших бухгалтеров предприятий, трестов и кооперативных организаций.

1—3 **НАРКОМФИН ЧИАССР.**

Продается дом по ул. Павла Мусорова, 43/2. Трамвайная остановка—городок им. Орджоникидзе.

Меняю комнату с удобствами в г. Кисловодске на кв. в г. Грозном. Справляться: г. Грозный, Московская 8, кв. 18. М. Н. Сухоручкин

О НЕАККУРАТНОЙ ДОСТАВКЕ ГАЗЕТ ЗВОНИТЕ ПО ТЕЛЕФОНУ № 4-37

ТРЕБУЮТСЯ:

◆ Управлению местной топливной промышленности при СНК ЧИАССР — начальник планово-производственного отдела. Обращаться: здание Верховного Совета, 3-я этаж, комн. 35. 1—2

◆ Грозненскому консервному заводу — бондарям, обжимщики ящиков, работники охраны, грузчики, рабочие мужчины и женщины, рабочие по озеленению, работницы на подсобное хозяйство, подводчики, кузнец, молотобоец, заведующий материальным складом. 3—5

◆ Управлению кинофикации (ул. Ушакова, 56)—слесарь по ремонту кинопаратуры.

◆ Мельзаводкомбинату—слесари по автоделу, кузнец, рабочие, сторожа

◆ Грозненскому кооперативному техникуму—швейцары, уборщица, квалифицированные повара. Справляться: ул. Крафта, 21, тел. 20-6.

◆ Заводу «Красная кувалда» срочно —заместитель главного бухгалтера (производственник), пом. бухгалтера материального и расчетного отделов.

◆ Базе снабжения треста столовых — секретарь. Сталинский рынок, фабрика-кухня.

◆ Винзаводу Ростлавкомбинат (рынок) — мойщицы посуды и уборщицы.

◆ Грозненскому отделению Главвторчермет — на постоянную работу главный бухгалтер, опытная машинистка, грузчики и сторожа. — Красноармейская ул., 1/7, (1—3).

◆ Заводу «Красный труд»—ст. бухгалтеры и бухгалтеры. Обращаться: Краснознаменная, 13—к главному бухгалтеру.

◆ Грозненскому сетевому району Орджонерго — электрослесари, токари 4-6 разр., вахтеры, сторожа, дежурный электромонтер, юрисконсульт по совместительству, подводчики, машинистки, уборщица. Жилплощадью обеспечиваются: ул. Рабочая, 26, отдел кадров.

◆ Совхозной конторе электромонтажнефть— срочно на постоянную работу зам. главного бухгалтера, знакомый со строительно - монтажными работами; сметчик— составление смет на электромонтажные работы; нормировщик, знакомый с нормированием электромонтажных работ; кладовщик (складское хозяйство), знакомый с электромонтажным.

Условия по соглашению. Обращаться — здание Грозненстекомбината, комната 119.

◆ Головному буфету ст. Грозный на постоянную работу—кладовщик, уборщицы, кухонные работницы. Жилплощадь обеспечивается. Грозный, Старые промысла, телеф. 0—69, 2 звонка.

◆ 408-му дорожно-эксплоатационному участку дорожного управления при СНК ЧИАССР—на постоянную работу: техник, дорожный мастер, плотник. Оплата по соглашению, квартирной обеспечиваются. Обращаться: Загородный переулок, 53, телеф. 17—22.

◆ Госшвейфабрике № 1—уборщицы и работницы на массовый пошив. Обращаться - отдел кадров, ул. Буачидзе и Новогвинская, 1/34. 1—2

ПРОДАЕТСЯ РАДИОЛА, 70 шт. пластинок — Комсумгостреста, 27/11, подъезд 3, кв. 33. Смотреть с 10 час. утра. Доцков.

◆ Консервному заводу в ст. Аллерской, Сунженского района, — зам. главного бухгалтера, юрисконсульт, пом. бухгалтера. Оплата по соглашению. Требуются также: штукатуры, маляры, слесари 6—7 разряда, рабочие женщины и мужчины на сдельную оплату труда. Квартирами в общежитиях обеспечиваются. 1—2

◆ Геолого-разведочной конторе треста Грознефтеразведка — топографы, с'емщики, геодезисты и машинистка. Справляться: проспект Революции, 7/87, комната 69.

◆ Грозненскому Мельхлебокомбинату—начальник сектора труда и зарплаты и экономист-статистик.

◆ Заводу «Красный молот» — токари 7—6—5—4 разрядов, фрезеровщики 4—5 разрядов, карусельщики 6—5—4—3 разрядов, строгальщики 6—5—4 разрядов. 1—5

◆ Конторе мобилизации внутренних ресурсов Грознефтеснаба — землекопы по откопке труб. Работа сдельная. Обращаться: Ленинская, 49. 1—2

Конторе часовых мастерских Горпромкомбината требуется помещение под контору. Обращаться: Комсомольская, 1, телеф. 9-09.

Парторганизация, правление и коллектив работников артели им. Кирова Цетуни выражают глубокое соболезнование Огонянц С. по поводу безвременной смерти ее мужа

Огонянц Сумбата Галустович

АДРЕС РЕДАКЦИИ: г. Грозный, Чеч.-Инг. АССР, Комсомольская, 81. Телефоны: отв. редактора—0-09; зам. редактора—2-23; отв. секретаря—20-93; секретариата—20-94; экономического отдела 1-60 и 21-36; отдела партийной жизни—16-14; отд. пропаганды—0-10; отд. рабселькоров и писем—23-01; бухгалтерии—10-72.

Всех товарищей, пишущих в газету, просим указывать для сведения редакции имя, отчество, фамилию и точный адрес.

Республиканская газетная типография. Грозный, проспект Революции.

С-0974.